



E

S

Ane  
ku  
mene

# Prácticas espaciales y recuperación socioambiental. El caso del barrio Guadalupe en Bogotá

Spatial Practices and Socio-Environmental Recovery: The Case of the Guadalupe Neighborhood in Bogotá

Práticas espaciais e recuperação socioambiental: o caso do bairro Guadalupe em Bogotá

Yeimy Carolina Agudelo-Hernández\*

Cómo citar este artículo: \_\_\_\_\_

Agudelo-Hernández, Y.C. (2022). Prácticas espaciales y recuperación socioambiental. El caso del barrio Guadalupe en Bogotá. *Anekumene*, (24), 85-95.

## Resumen

Este artículo presenta un estudio de caso sobre el barrio de Guadalupe, ubicado en el suroccidente de Bogotá, y los múltiples problemas relacionados con la ocupación ilegal del espacio público, la transformación y venta ilegal de carne, los vertimientos de sustancias y la contaminación de la ronda y ZMPA del río Tunjuelo. Se describe cómo estas situaciones y comportamientos sociales han generado, históricamente, dinámicas de inseguridad, prácticas de microtráfico, hurto, entre otras en el sector. No obstante, la implementación de acciones por parte de la Alcaldía Local de Kennedy y otras entidades distritales para el cumplimiento de la Acción Popular 520 de 2002 ha propendido a la transformación del territorio. A través del análisis de las prácticas espaciales y conflictos socioambientales, se examina el potencial transformador de la organización comunitaria y la acción institucional comprometida.

## Palabras clave

prácticas espaciales; espacio público; conflictos socioambientales; río Tunjuelo; barrio Guadalupe

\* Administradora pública de la Escuela Superior de Administración Pública. Candidata a Magíster en Estudios Sociales de la Universidad Pedagógica Nacional.

## Abstract

This article presents a case study on the Guadalupe neighborhood, located in the southwest of Bogotá, and the multiple problems related to the illegal occupation of public space, illegal processing and sale of meat, discharge of substances, and pollution of the Tunjuelo river's banks and Protected Environmental Zone. It describes how these situations and social behaviors have historically generated dynamics of insecurity, micro-trafficking practices, theft, among other issues in the area. However, the implementation of actions by the Local Mayor's Office of Kennedy and other district entities to comply with Popular Action 520 of 2002 has aimed at transforming the territory. Through the analysis of spatial practices and socio-environmental conflicts, the transformative potential of community organization and committed institutional action is examined.

## Resumo

Este artigo apresenta um estudo de caso sobre o bairro Guadalupe, localizado no sudoeste de Bogotá, e os múltiplos problemas relacionados à ocupação ilegal do espaço público, processamento e venda ilegal de carne, despejo de substâncias e poluição das margens e da Zona de Proteção Ambiental do rio Tunjuelo. Descreve como essas situações e comportamentos sociais geraram, historicamente, dinâmicas de insegurança, práticas de microtráfico, roubo, entre outras questões no setor. No entanto, a implementação de ações pela Prefeitura local de Kennedy e outras entidades distritais para cumprir a Ação Popular 520 de 2002 visou transformar o território. Através da análise das práticas espaciais e dos conflitos socioambientais, examina-se o potencial transformador da organização comunitária e da ação institucional comprometida.

## Keywords

spatial practices; public space; socio-environmental conflicts; Tunjuelo river; Guadalupe neighborhood

## Palavras-chave

práticas espaciais; espaço público; conflitos socioambientais; rio Tunjuelo; bairro Guadalupe

## Introducción

En la actualidad, uno de los temas que más interesa a la Academia de las Ciencias Sociales es la conexión entre los seres humanos y la naturaleza. Según Morin (1997), la noción de la unidad del ser humano ha implicado su separación de la naturaleza, producto de la perspectiva disyuntiva del pensamiento occidental moderno. El objetivo principal de este artículo es cuestionar esa concepción y explorar su significado: como humanos, hacemos parte de la naturaleza, no la sobrepasamos ni la dominamos.

Indagar alrededor de esta relación se da a partir de los desequilibrios e impactos sobre los ecosistemas terrestres, los cuales ponen en riesgo la sostenibilidad ambiental. Este enfoque hacia la relación hombre-naturaleza, además de estar enmarcado en la filosofía, también tiene raíces en la investigación social. El cuestionamiento de los enfoques tradicionales sobre el desarrollo y el crecimiento económico ha llevado a la necesidad de replantear la relación entre el hombre y su entorno natural. Como lo menciona Escobar (2005): “el proceso de repensar radicalmente el desarrollo y la modernidad podría abrir las puertas a poderosas posibilidades” (p. 30).

La comprensión de las complejas interacciones entre el ser humano y el medio ambiente es esencial para abordar la relación entre los ecosistemas urbanos y las cuencas hídricas en particular. Esto se debe a que la preservación de estos sistemas es fundamental para mantener el equilibrio de la vida vegetal, animal y humana en las zonas urbanas. Además, la gestión adecuada de estos recursos es vital para establecer relaciones efectivas entre las comunidades y los territorios en los que habitan. Por lo tanto, la aplicación de métodos de investigación cualitativa fenomenológica-hermenéutica resulta altamente pertinente para este estudio, ya que permite comprender cómo las personas experimentan y construyen su realidad social en torno a estas cuestiones (Fuster Guillen, 2019).

Acorde con lo anterior, este artículo aborda esta preocupación académica a través del estudio de caso del sector Guadalupe, un barrio ubicado en la localidad de Kennedy en el suroccidente de Bogotá. El área ha sido objeto de varias problemáticas, incluyendo la ocupación ilegal del espacio público, además del procesamiento irregular y venta ilegal de productos cárnicos. Adicionalmente, se ha identificado la presencia de vertimientos de sustancias que han ocasionado la contaminación del cauce, ronda y ZMPA del río Tunjuelo. Estas situaciones han creado dinámicas de inseguridad, prácticas de microtráfico, hurto y venta de armas, que han estado presentes en el área por más de tres décadas. No obstante, desde la publicación del fallo de la Acción Popular 520 de 2002, que amparó los derechos colectivos para un ambiente sano, así como el goce del espacio público, la defensa de los bienes de uso público, la seguridad, la salud pública y el acceso a una infraestructura de servicios en el barrio Guadalupe, se emitieron normas y se planearon acciones para dar cumplimiento al fallo desde la Alcaldía Local de Kennedy y otras entidades del Distrito. Hoy en día, el proceso de implementación sigue vigente.

Así las cosas, se pretende distinguir las prácticas espaciales de los habitantes del barrio Guadalupe, explicar el impacto de las acciones institucionales en este sector e indagar por los conflictos socioambientales fundados a partir de los imaginarios sociales alrededor del espacio público y las zonas de conservación ambiental. Teniendo en cuenta el enfoque metodológico de la investigación fenomenológica-hermenéutica, los instrumentos empleados para el levantamiento de los datos fueron la cartografía, las entrevistas a profundidad y la observación participante, con el fin de privilegiar el diálogo con los actores directamente implicados.

Este artículo se estructura en tres apartados. El primero, hace una revisión de la historia y las prácticas ambientales del barrio Guadalupe; el segundo apartado identifica las problemáticas y conflictos ambientales del sector; finalmente, el tercero, explica cómo se llevó a cabo la implementación de la Acción Popular 520 de 2002 en el barrio Guadalupe, así como una muestra de los logros y retos de este proceso. El artículo cierra con unas conclusiones sobre la investigación.

## Guadalupe: historia y prácticas espaciales

Figura 1. Vista aérea del barrio Guadalupe, anterior a su intervención en 2020



Fuente: Foto cortesía de la Alcaldía Local de Kennedy.

La historia de los territorios está perdida en muchas oportunidades. Este es el caso de Guadalupe: un pequeño barrio,<sup>1</sup> que hace parte de la localidad de Kennedy, al suroccidente de Bogotá, rodeado por el río Tunjuelo en una medialuna al norte y la Autopista Sur, que hace las veces de frontera entre las localidades de Kennedy y Tunjuelito (figura 2). Cuando se recorre la ciudad por la Autopista Sur, el sector es inmediatamente reconocible por su principal actividad, ya que este lugar concentra gran parte de la comercialización de productos cárnicos de Bogotá,<sup>2</sup> derivado de su proximidad con el Frigorífico Guadalupe (figura 2), que se encuentra ubicado al sur del barrio, en la localidad de Tunjuelito. Es tal la influencia del frigorífico sobre el barrio, que de este es donde proviene su nombre.

1 Perímetro de 590 m y área de 1,85 Ha aproximadamente. Según datos de la Comisión Local Ambiental de Kennedy (2021), está habitado por “76 familias, conformadas por 210 personas de las cuales 26 son menores de edad, 6 gestantes, 3 personas en condición de discapacidad y 17 adultos mayores. [...] existen grupos familiares víctimas del conflicto armado dentro de la población habitante en el sector” (p. 33).

2 Se presume que el 74 % de la carne que se comercializa en Bogotá proviene, tanto del frigorífico Guadalupe como de los establecimientos de comercio del sector de Guadalupe (Guarín, 2008).

Figura 2. Mapa del barrio Guadalupe



Fuente: Google Maps.

Sin embargo, por la misma condición de ser un epicentro comercial de la ciudad, su historia tuvo que ser indagada de la mano de sus habitantes y de algunos archivos, porque no está registrada en ningún lugar. Como ya se mencionó, la relación estrecha que guarda con el frigorífico es el mayor indicador de que este sector es relativamente joven con respecto a otros de la zona suroccidental, ya que el frigorífico fue inaugurado en 1966 (El Tiempo, 2004; Frigorífico Guadalupe, n.d.), por lo que no se tienen registros de la fundación de Guadalupe sino hasta después de la segunda mitad del siglo xx.

No obstante, como lo retrata Zambrano Pantoja (2004), en los años sesenta se inicia una venta generalizada de lotes en la zona por tenedores de los terrenos cercanos a las grandes fábricas que se alojaban allí. Pese a sus módicos precios, los lotes no resultaban muy atractivos para algunas personas por tratarse de un sector industrial, de poca circulación de peatones y, por lo tanto, con serios problemas de seguridad reportados. Aun así, dicho proceso continuó.

Uno de los habitantes del sector entrevistado,<sup>3</sup> relata cómo era Guadalupe cuando llegó a finales de la década de 1970:

era una invasión [...] Yo llegué a este barrio cuando estaba cercado por láminas por los invasores, se cercaron con láminas mientras vendían adentro terrenos [...] frente del barrio de Guadalupe estaba el matadero". Además, este habitante proporcionó otros detalles de cómo era el barrio en la década de los 80: "[Para] entonces el barrio estaba habitado, compraron lotes gente muy pobre. Sumaré veía era ya zorras.<sup>4</sup> Personas que se rebuscaban con la chatarra.

Empero, poco a poco el barrio se fue transformando en esa misma década:

[Había otro] taller de mecánica, ya quedó mi taller, que ya lo tenía al frente con ladrillo y un portón, [...] ya enseguida había una fábrica de Baldosines, [...] y ya se vio otra cara de Guadalupe, y ya el señor de los colchones también [tenía su negocio]. [...] más adelante, pues había una venta de cerveza, un restaurante y [...] juegos de Tejo. Entonces ya se vio el barrio más formado, aunque atrás del barrio seguían llegando las zorras, sus caballos, a llevar la chatarra.

Cuando se le preguntó al entrevistado por la vocación del sector a la comercialización de cárnicos, su respuesta fue que inició en el año 1982

aproximadamente, de la mano de la paulatina transformación del espacio, a través de la elaboración de morcilla y rellena por parte de algunos de sus vecinos de la época:

Una señora Miriam Díaz, que ya no existe, y un señor Manuel Martínez, que hoy es un ganadero, empezaron fabricando morcillas, o rellena. Ellos traían de al frente la sangre para hacer rellena. Y ahí empezó el comercio de Guadalupe. Ya empezó doña Miriam a sacar dos, tres negocitos y otras personas vieron el negocio y también pusieron rellena, o sea, fabricación de rellena. Don Manuel se amplió más, empezó a comprar carne y un señor [de apellido] Guzmán, que más o menos era pudiente, compró varias casas, varios lotes y construyó buenas casas. [...] Él fue uno de los pioneros de empezar con la carne. Empezaron a comprar vísceras y ahí fue que poco a poco la gente empezó a ver el negocio y empezó a montar sus negocios.

Finalmente, el barrio fue reconocido por la Administración Distrital y legalizado a través de la Resolución 1313 en 1995, en la que 104 predios fueron identificados como los que conforman el barrio.

Haciendo un examen detallado de este relato, es posible confirmar, a la luz de la teoría, varios aspectos. Primero, cómo el *espacio*, conceptualmente hablando, está más que alejado de la noción de neutralidad. Guadalupe no es solo una porción de tierra donde se ubicaron unas personas hace más de medio siglo, sino que surgió producto de unas relaciones que se tejieron entre las personas que confluían la zona, así como con el frigorífico Guadalupe. Sobre esto es importante traer a colación a Martínez Lorea (2013) quien, a partir de un análisis de la teoría del espacio de Henri Lefebvre, asevera que:

[El espacio] es el resultado de la acción social, de las prácticas, las relaciones, las experiencias sociales, pero a su vez es parte de ellas. Es soporte, pero también es campo de acción. No hay relaciones sociales sin espacio, de igual modo que no hay espacio sin relaciones sociales. El espacio debe considerarse, por tanto, un producto que se consume, que se utiliza, pero que no es como los demás objetos producidos, ya que él mismo interviene en la producción. (p. 14)

Asimismo, otro aspecto que se puede tratar a partir del relato histórico es sobre cómo las prácticas espaciales son dinámicas y responden a todas las acciones ejercidas por los actores involucrados en el espacio. En este sentido, es fundamental recordar el concepto de *evolución histórica en el desarrollo del espacio* de Milton Santos (1986), el cual refiere a que las formas de producción dominantes en una sociedad son determinantes en la evolución del espacio y los elementos que se encuentran inmersos en él. Así las cosas, es preciso tener en cuenta la evolución histórica y cuál ha sido la influencia de los modos de producción de un espacio a lo largo del tiempo para entender su funcionamiento.

<sup>3</sup> Entrevista realizada el 23 de marzo de 2023 en Bogotá.

<sup>4</sup> Vehículos de tracción animal, impulsados por caballos, en los que se transportaba material principalmente de reciclaje. Estos fueron desmontados y prohibidos durante la administración distrital de Gustavo Petro en 2014, mediante el Decreto 595 de ese año.

En el caso de Guadalupe, como ya se ha reiterado, la presencia del frigorífico condicionó, en primera instancia, que se poblara este pequeño lugar a finales de los sesenta para inaugurar talleres de mecánica, como fue relatado por uno de sus habitantes:

¿Por qué llegué a Guadalupe? porque al frente del barrio de Guadalupe estaba el matadero y yo vi todos camiones que requerirían de mis servicios, porque yo fabrico tanques, guardapolvos, todos los accesorios en acero inoxidable para camiones y tractomulas. Entonces yo ya llegué por ese motivo, al ver toda esa cantidad de camiones, entonces dije no, pues aquí está mi trabajo.

Pero, cuando se analiza la evolución de la historia, se halla este relato que conecta las actividades productivas directas del frigorífico con el inicio del establecimiento de carnicerías y negocios de venta de rellena. Ahora bien, a partir de estas prácticas y relaciones socioespaciales, se derivaron varias problemáticas, que son descritas a continuación.

## Problemáticas y conflictos socioambientales

Las prácticas espaciales de los habitantes, comerciantes, migrantes y personas que empezaron a ocupar el sector a través de sus actividades de supervivencia asociadas a los modos de producción del frigorífico formaron nuevas dinámicas que no respondían a un ordenamiento del territorio allí. En este caso, se puede aludir a los conceptos de *espacio concebido*<sup>5</sup> y *espacio vivido*<sup>6</sup> de Lefebvre (2013). El espacio donde se ubica Guadalupe no estaba *concebido* para la urbanización en la década de 1960, y actualmente está catalogado como una zona residencial con actividad industrial por la Secretaría Distrital de Planeación (2010); en contraste, el espacio es *vivido* por sus habitantes conforme al flujo del modo de producción del negocio cárnico, con una altísima actividad comercial y de tránsito peatonal entre las 4:00 y 9:00 am, con una exclusiva ocupación de los locales de las casas para el establecimiento de carnicerías.

Estas prácticas espaciales han desencadenado varias problemáticas en la zona, como ocupación ilegal del espacio público, la transformación y venta ilegal de carne, vertimientos de sustancias y contaminación de la ronda y ZMPA del río Tunjuelo, así como deficiencias en provisionamiento de servicios públicos (acueducto y alcantarillado), fundamentales para generar buenas prácticas de manufactura en el comercio de cárnicos y deficiencias en malla vial. Lo anterior ha generado, por casi treinta años, situaciones de inseguridad, prácticas de microtráfico, hurto, entre otras. Con relación a la

interacción con el río Tunjuelo, a medida en que la ocupación del barrio fue aumentando, los vecinos de la zona desviaron el cauce del río con rellenos de escombros, lo que afectó su caudal, cambió la estructura de medición de ronda y ZMPA e incrementó los riesgos de inundación en la zona.<sup>7</sup>

No obstante, los problemas sanitario-ambientales son los que mayor impacto tienen en el sector. Consecuencia de la actividad comercial, las condiciones de disposición y venta de cárnicos es muy irregular, lo que ha derivado en que Guadalupe sea considerado como un punto crítico de contaminación en la ciudad. Así, se han identificado prácticas sanitarias y ambientales riesgosas, como la deficiente manipulación de la carne, en tanto se detectaron: ruptura de cadena de frío, disposición de cárnicos en canecas o carretillas, exposición de la carne a cielo abierto, e incluso, su disposición en el suelo sin ningún tipo de barrera física (figura 3).

**Figura 3.** Manejo de cárnicos en el barrio Guadalupe en la zona identificada como de riesgo alto, en la periferia del sector, colindante con el río Tunjuelo



Fuente: fotos cortesía de la Alcaldía Local de Kennedy.

5 Alude a cómo se diseña y planifica el espacio por parte de los tomadores de decisiones (Lefebvre, 2013; Martínez Gutiérrez, 2013).

6 Se refiere al espacio de la vida cotidiana, donde las personas participan en prácticas sociales y culturales y crean significado a través de sus interacciones con el entorno construido (Lefebvre, 2013; Martínez Gutiérrez, 2013).

7 Sobre esto, la Corporación Autónoma Regional de Cundinamarca (CAR) (2012) establece una medición objetiva desde el cauce de los ríos de 30 metros, como una zona de protección especial, en tanto se configura como la zona de inundación y hace parte de la estructura ecológica principal.

Relacionado con lo anterior, los vertimientos de sanguaza<sup>8</sup> al río Tunjuelo (figura 4) son otra fuente de grave contaminación del afluente (Comisión Ambiental Local de Kennedy, 2021; Secretaría Distrital del Medio Ambiente, 2007). Junto con lo anterior, la disposición de residuos sólidos es otro problema de especial atención, ya que no existe un lugar apropiado en el barrio para este fin, produciendo que se arrojen sobre la autopista sur, al aire libre, donde se acumulan; o que sean desechados en la ronda del río. Muchos de estos desechos son peligrosos por tratarse de cabezas, huesos u otros subproductos cárnicos.

**Figura 4.** Vertimientos de sanguaza al río Tunjuelo

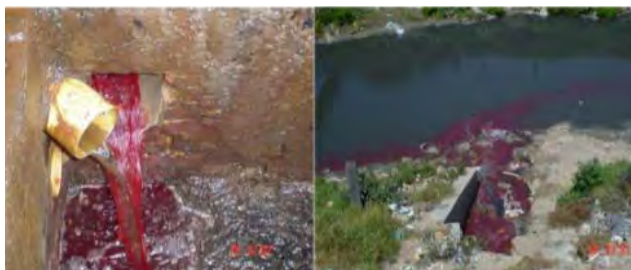

Fuente: Soler Mora (2011).

**Figura 5.** Lugar de disposición de desechos sólidos sobre la Autopista Sur



Fuente: Foto cortesía de la Alcaldía Local de Kennedy.

El manejo del espacio público es otro de los problemas que ha ocasionado un agravamiento de las condiciones sanitario-ambientales de la zona, ya que la venta de cárnicos a cielo abierto se ha extendido hacia el andén de la autopista sur sin la aplicación de ninguna norma sanitaria (figura 6). Esta situación tiene sentido, vista desde la teoría, ya que el espacio público es un elemento clave en la ciudad conquistada, porque es donde se llevan a cabo las relaciones sociales, económicas y culturales de la ciudadanía (Borja *et al.*, 2003). El espacio público se convierte

así en un lugar donde los ciudadanos pueden expresarse y construir su identidad y cultura que, en el caso de Guadalupe, circunda alrededor de su actividad comercial.

**Figura 6.** Comercio de carne en el espacio público del barrio Guadalupe



Fuente: Bogotá saludable (2019).

Ahora, sobre los conflictos socioambientales que surgen cuando las comunidades locales o los grupos sociales se ven afectados negativamente por la degradación del medio ambiente o la explotación de los recursos naturales (Zambrano Pantoja, 1989), se han registrado varios relacionados con las problemáticas descritas. Los habitantes del barrio reclaman tener pocas opciones para la adecuada disposición de los residuos, argumentando que no existen canecas de basura en el espacio público y que no hay una ruta de recolección de basuras en el sector. Por esto, han recurrido a un modelo de recolección de basuras informal. Asimismo, desde la comunidad se propone la construcción de un *shut* de basuras en la parte interna del barrio, pagado por parte de los comerciantes, y la ubicación de canecas públicas de basura, de tal forma que se elimine el riesgo y se disponga adecuadamente de los residuos sólidos. Sin embargo, también argumentan que existen muchas trabas para este proceso, porque requiere, entre otras, de la aprobación de un concepto por parte de la Secretaría Distrital de Medio Ambiente y de la adjudicación de una licencia de construcción. Lo mismo ocurre con los vertimientos: reclaman el provisionamiento de redes de alcantarillado adecuadas para el tratamiento de estos.<sup>9</sup>

<sup>8</sup> Agua con sangre.

<sup>9</sup> Situaciones conocidas mediante observación participante del 3 de marzo de 2023.



## Acción popular e intervención institucional

Pero, teniendo en cuenta el devenir histórico del barrio, el año 1998 representa un punto de inflexión en términos de acciones de la comunidad respecto a los conflictos socioambientales. Varios habitantes de la zona presentaron una acción popular ese año con el fin de que la institucionalidad tomara en cuenta su territorio, cuya respuesta fue el *fallo de la acción popular 520 de 2002*<sup>10</sup> por parte del Consejo de Estado. Este fallo reconoció los derechos colectivos al *disfrute de un ambiente sano* y ordenó la recuperación del espacio público tanto del costado de la Autopista Sur como de la cuenca del río Tunjuelo.

Así las cosas, se ordenó a la Alcaldía Local de Kennedy y otras entidades distritales hacer una intervención profunda en el sector, con el fin de garantizar el pleno goce del espacio público y proteger el río Tunjuelo. Como primera medida, se conformaron las comisiones para el goce de un ambiente sano, para la salubridad pública en la ronda hídrica del

río Tunjuelo y para la recuperación integral del espacio público, orden público, convivencia y diálogo ciudadano; esto, acompañado de la presentación de una oferta institucional para población que habita el sector, en respuesta a las problemáticas evidenciadas en el sector.

Desde 2020, en el marco de la acción de las comisiones, se identificaron 20 vertimientos contaminantes producto de desechos del comercio cárnico legal e ilegal, así como el incumplimiento generalizado de los protocolos de salubridad e higiene en los establecimientos, por lo que se tuvo que proceder con el cierre definitivo de varios de ellos. También se procedió con la demolición de ocho ocupaciones ilegales que invadían la ronda y ZMPA del río, y se recuperó una porción de espacio público utilizado como parqueadero ilegal. Estos operativos interinstitucionales tuvieron como resultado la recuperación de 5000 metros cuadrados de espacio público, beneficiando a 1500 habitantes y 400 propietarios del sector, aproximadamente. La figura 7 muestra una cartografía que expone las zonas de ronda y ZMPA del río Tunjuelo, la zona del cauce alterado y las ocupaciones ilegales en el sector.

**Figura 7.** Mapa del barrio Guadalupe que ilustra las zonas de ronda y ZMPA del río Tunjuelo, su cauce alterado y las ocupaciones ilegales en el sector



**Fuente:** Mapa cortesía de la Alcaldía Local de Kennedy.

<sup>10</sup> La versión completa de este fallo está disponible en [https://www.redjurista.com/Documents/consejo\\_de\\_estado\\_accion\\_popular\\_e\\_no\\_ap-520\\_de\\_2002.aspx#/](https://www.redjurista.com/Documents/consejo_de_estado_accion_popular_e_no_ap-520_de_2002.aspx#/)

Hay que considerar que la mayor acción interinstitucional, en la que también se involucró a la comunidad, estuvo encaminada a la recuperación ambiental de la ronda y ZMPA del río. Desde septiembre del 2020, la Alcaldía Local de Kennedy inició un trabajo de articulación con el Jardín Botánico, la Empresa de Acueducto y Alcantarillado de Bogotá (EAAB), la Secretaría Distrital de Ambiente (sDA) y la Unidad Administrativa Especial de Servicios Públicos (UAESP) para conseguir recursos de material vegetal. Esto permitió que, para finales del 2021, se lograra la siembra del *corredor ecológico del río Tunjuelo* y la adecuación del terreno para la plantación de 300 árboles.

En términos de participación, el proceso de implementación y rehabilitación no hubiese sido posible sin la disposición y participación de propietarios de los establecimientos comerciales que entendieran la responsabilidad y necesidad de adoptar la normatividad vigente en temas de salud pública, manejo, legalización y disposición de residuos en ZMPA, como en el río mismo. La asociación de comerciantes, la Junta de Acción Comunal y la comunidad del barrio Guadalupe participaron

de capacitaciones con el Acueducto, accedieron al acompañamiento en el tema de manejo de residuos y se acordó la instalación de un container para manejo de residuos en la Autopista Sur con apoyo de la UAESP y la EAAB. Esto hizo posible el cercamiento de terrenos a la orilla del río en trabajo mancomunado con los comerciantes, la comunidad y la Alcaldía Local Kennedy, así como la ejecución de unas jornadas de instalación en esas mismas zonas con materiales reciclados (palos, alambre y llantas). Con recursos de la comunidad se generó el apoyo económico para poder continuar con la mano de obra en el cercamiento.

Todo lo anterior dio como resultado la recuperación ambiental, creación y apropiación del *primer microbosque urbano* de Bogotá, en un punto considerado crítico en términos de la contaminación del río Tunjuelo, creando así, mancomunadamente, un nuevo imaginario del espacio: de un “botadero de basuras” a una zona llena de vida. Las figuras 8 y 9 hacen evidente el radical cambio que se produjo en el territorio producto de la intervención interinstitucional y comunitaria para la recuperación medioambiental de la zona. El reverdecer es una realidad.

**Figura 8.** Barrio Guadalupe antes de la serie de intervenciones de la administración local, vista aérea



**Fuente:** Foto cortesía de la Alcaldía Local de Kennedy.

**Figura 9.** Barrio Guadalupe después de ser intervenido, 2022. Vista aérea



**Fuente:** Cortesía de Alcaldía Local de Kennedy.

## Conclusiones

El caso de Guadalupe es un claro ejemplo de la importancia de hacer un análisis de las prácticas espaciales para llevar a cabo transformaciones en el territorio con verdaderos y positivos impactos en la calidad de vida de sus habitantes, así como el gran potencial que tiene la acción institucional comprometida con los requerimientos de la ciudadanía.

Este estudio permitió conocer a profundidad las realidades complejas propias del lugar. Esta experiencia demuestra que se pueden intervenir y recuperar sectores de la ciudad en condiciones de hostilidad, invasión e ilegalidad. También identifica un ejercicio de articulación interinstitucional, voluntad y compromiso por la recuperación y rehabilitación del espacio público en su función social integral, ambiental y de sostenibilidad, cumpliendo no solo con una acción popular, sino con la comunidad que se veía afectada por cuestiones de seguridad, contaminación, degradación y riesgos a la salud pública.

Con todas las voces de los actores involucrados a disposición, se logró comprender el porqué de los reclamos de los habitantes y comerciantes para llegar a una propuesta y acciones para la mejor convivencia y vida digna en el sector. A su vez, fue posible establecer

cómo llevar a cabo el control ambiental en una zona y, adicionalmente, entender el conflicto ambiental. Para ello, es necesario apuntar, no a la eliminación de los conflictos socioambientales, sino a una transformación de ellos. En ese sentido, la pedagogía se convierte en el eje de resolución de conflictos.

Si bien, queda mucho trabajo por realizar en Guadalupe, este trabajo demuestra que las prácticas espaciales que se generan en el territorio pueden cambiar paulatinamente ayudadas de la institucionalidad. Por tanto, si bien la organización comunitaria es la base de la transformación social, las prácticas institucionales potencializan y aceleran dicha transformación de los entornos, realidades y vidas.

## Referencias

- Bogotá saludable 13. (2019). *Problemas ambientales en el Frigorífico*. <https://bogotasaludable13.wixsite.com/bogotasaludable/post/entrevista-con-experto>
- Borja, J., Drnda, M., Fiori, M., Iglesias, M. y Muxí, Z. (2003). *La ciudad conquistada*. Alianza Editorial. <https://derechoalaciudadflasco.files.wordpress.com/2014/01/jordi-borja-la-ciudad-conquistada.pdf>

- Comisión Ambiental Local de Kennedy. (2021). *Plan Ambiental Local de Kennedy*. [https://oab.ambientebogota.gov.co/?post\\_type=dlm\\_download&p=19519](https://oab.ambientebogota.gov.co/?post_type=dlm_download&p=19519)
- Corporación Autónoma Regional de Cundinamarca. (2012). *Guía metodológica para la delimitación de zonas de ronda en la jurisdicción de la Corporación Autónoma Regional de Cundinamarca - CAR*. <https://www.car.gov.co/uploads/files/5ae22eb8f1daa.pdf>
- El Tiempo. (2004). 40 años es toda una vida. *El Tiempo*. <https://www.eltiempo.com/archivo/documento/MAM-1513638>
- Escobar, A. (2005). El “postdesarrollo” como concepto y práctica social. *Políticas de economía, ambiente y sociedad en tiempos de globalización* (pp. 17-31). Universidad Central de Venezuela. [https://www.flacsoandes.edu.ec/sites/default/files/agora/files/1273163983.el\\_postdesarrollo\\_como\\_concepto.pdf](https://www.flacsoandes.edu.ec/sites/default/files/agora/files/1273163983.el_postdesarrollo_como_concepto.pdf)
- Frigorífico Guadalupe. (n.d.). *Nuestra historia*. FG. <https://www.efege.com/historia.html>
- Fuster Guillen, D. E. (2019). Investigación cualitativa: Método fenomenológico hermenéutico. *Propósitos y Representaciones*, 7(1), 201-229. <https://doi.org/10.20511/pyr2019.v7n1.267>
- Guarín, A. (2008). Carne de cuarta para consumidores de cuarta. *Revista de Estudios Sociales*, 29, 104-119. <https://doi.org/10.7440/res29.2008.06>
- Lefebvre, H. (2013). *La producción del espacio*. Capitán Swing. <http://papers.uab.cat/article/view/v3-lefebvre>
- Martínez Gutiérrez, E. (2013). Introducción: Ciudad, espacio y cotidianidad en el pensamiento de Henri Lefebvre. *La producción del espacio* (pp. 19-49). Capitán Swing.
- Martínez Lorea, I. (2013). Prólogo: Henri Lefebvre y los espacios de lo posible. *La producción del espacio* (pp. 7-28). Capitán Swing.
- Morin, E. (1997). La unidualidad del hombre. *Gazeta de Antropología*, 13. <http://hdl.handle.net/10481/13575>
- Santos, M. (1986). Espacio y método. *Geo Crítica*, 65. <https://www.ub.edu/geocrit/geo65.htm#interacciones>
- Secretaría Distrital de Planeación. (2010). *POT UPZ No. 45 Carvajal. Revisión*. [https://www.sdp.gov.co/sites/default/files/upz\\_no\\_45\\_carvajal.pdf](https://www.sdp.gov.co/sites/default/files/upz_no_45_carvajal.pdf)
- Secretaría Distrital del Medio Ambiente. (2007). *Diagnóstico POMCA Tunjuelito*. [https://oab.ambientebogota.gov.co/?post\\_type=dlm\\_download&p=4118](https://oab.ambientebogota.gov.co/?post_type=dlm_download&p=4118)
- Zambrano Pantoja, F. (1989). Ocupación de territorio y conflictos sociales en Colombia. *Revista controversia*, 0(151-52), 79-106. <https://doi.org/10.54118/controver.v0i151-52.774>
- Zambrano Pantoja, F. R. (2004). *Historia de la localidad de Tunjuelito: el poblamiento del valle medio del río Tunjuelo*. Editorial Guadalupe. <http://ieu.unal.edu.co/nuevas-adq/item/143-libro-historia-localidad-tunjuelito>